



10月27日(日)

ふれあひ福祉まつり

を開催します!

皆様のご来場をお待ちしております。

2024年度恵庭市
共同募金ピンバッジ

ふわふわひつじ × 赤い羽根
ピンバッジは1個500円からの
寄付でお求めできます。



目次

ふれあひ福祉まつり.....	P2
赤い羽根共同募金について	P3
新事業について	P4
除雪サービス事業のお知らせ	P5
ボランティアセンター情報、福祉車両ついて	P6
サロン紹介、レク用品の紹介	P7
愛情銀行・社協からのお知らせ	P8

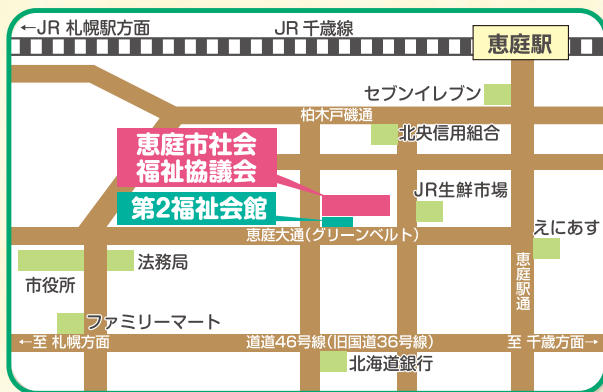

発行/社会福祉法人 恵庭市社会福祉協議会 〒061-1446 恵庭市末広町124番地

E-mail: syakyo@eniwa-syakyo.or.jp HP: http://www.eniwa-syakyo.or.jp

【事業管理課】TEL:0123-33-9436 FAX:0123-33-9709

【事業推進課】TEL:0123-32-0007 FAX:0123-29-5833

【介護サービス課】〒061-1446 恵庭市末広町125番地1 TEL:0123-33-1120 FAX:0123-33-1121

ふれあひ福祉まつり

を開催します!

日時 令和6年 **10月27日** (日曜日)

11:30~15:30

会場 恵庭市民会館 2~3階 全フロア

福祉団体出展・展示コーナー

11:30~14:30

- 手話、点字、ペットボトルキャップ整理等の福祉体験コーナー
- 市内福祉団体等による販売コーナー
- 福祉用具展示コーナー
- 福祉団体活動紹介コーナー
- ちびっこコーナーには、スーパーボールすくいや輪投げなど楽しいゲームを用意しています。



お楽しみ抽選会

14:40~ 【中ホール】

豪華景品が当たる抽選会を開催します。
景品をたくさんご用意してお待ちしております。

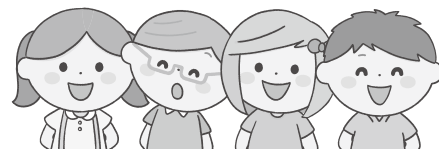

- 主催 恵庭市社会福祉協議会・恵庭市共同募金委員会
- 後援 恵庭市・恵庭市教育委員会・恵庭市町内会連合会・恵庭市民生委員児童委員連絡協議会・地域FM放送e-niwa 株式会社メディアコム (生活情報紙「ちゃんと」)・恵庭市老人クラブ連合会

赤い羽根共同募金にご協力お願いします!

今年も10月1日から赤い羽根共同募金が始まります!

昨年は皆様のご協力により、「**6,005,589円**」のあたたかい心が込められた募金が集まりました。

赤い羽根共同募金は、「自分の町を良くする仕組み」

“恵庭市”の様々な事業に活用されます。

今回は、恵庭市内の取り組みと集まった募金の使いみちを一部ご紹介いたします。

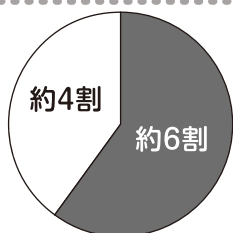

恵庭市で集まった募金は・・・

約6割が恵庭市内の地域福祉へ

約4割が北海道内全域の地域福祉に活用されています!

恵庭市内の
地域福祉って?



地域福祉事業に!

【地域の交流の場づくり】

【福祉のまちづくり】



【地域交流イベント】

P.2の
ふれあい福祉まつり等

福祉団体にも!

恵庭市白雪会・恵庭市ことばを育てる親の会・恵庭市子ども会育成連合会・恵庭市手をつなぐ育成会・恵庭市かしわ会・恵庭市老人クラブ連合会等様々な団体の運営や事業に使われています。

赤い羽根共同募金の使い道

集まった寄付金は、恵庭市内・北海道内の地域福祉に活用される他にも、大規模な災害が起こった際に被災された人たちとボランティアをつなぐ災害ボランティアセンターの設置・運営支援等に役立てられています。

一人ひとりの募金によって、地域の福祉が支えられています。

災害等準備金として



災害ボランティアセンターは被災市町村等に設置される活動の拠点で、主に社会福祉協議会によって運営されています。ボランティアの受け入れ、被災者のニーズとの需給や、各種情報・資機材の提供など、ボランティアによる被災者支援活動に活用されています。

社協から新事業のお知らせ

「失業して収入の予定がない」「食べるものが買えない」「仕事が長続きしない」等、恵庭市社会福祉協議会では令和6年度より生活支援相談窓口を開設しています。

家計のやりくりの困りごと相談

「いつも収入日前にお金が足りなくなってしまう」「借金が多く生活費が足りない」「どのくらい支出しているのかわからない」など家計の困りごとのご相談をお受けします。

家計の収支状況をみえる化して、収入の予定及び支払い等の計画を立てて今後の生活の見通しについて一緒に考えて自立を支援します。

必要に応じて法テラスのほか、住居確保給付金等の給付制度及び生活福祉資金貸付制度(いずれも対象要件等ございます)をご案内します。



お仕事を始めるための準備をお手伝いします



「退職してから時間が経過してしまった」「コミュニケーションに不安がある」等のご相談をお受けします。

生活リズムが不安定な方であれば生活リズムの改善、社会参加の第一歩目としてのボランティア活動、履歴書の書き方や面接マナーの練習等お仕事を始めるための準備のお手伝い、そして仕事が継続できるよう支援します。

生活支援相談窓口では、上記のような就労や家計の困りごとのご相談をお受けし、困りごとの解決に向けて相談者の方やそのご家族と一緒に考えます。

就労に向けた支援を受け経済的な自立を目指す、一時的に経済的な困窮を給付制度等を利用し家計の収支のバランスをととのえ安心した生活を送るなど、自立した生活へ向けて計画(プラン)を作成し支援を行います。

相談予約・お問い合わせ先

恵庭市社会福祉協議会

恵庭市末広町124番地

TEL.0123-33-9436 FAX.0123-33-9709

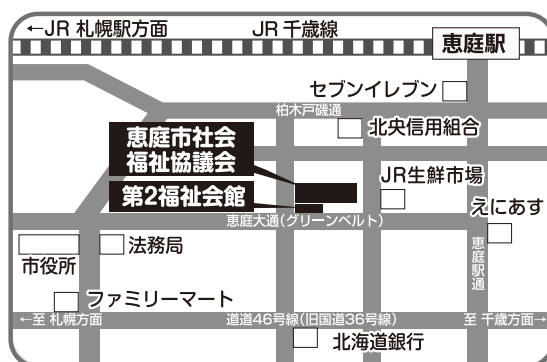

除雪サービス事業協力員を募集しています

恵庭市社会福祉協議会ではこの冬の除雪サービス事業に除雪協力員としてご協力いただける方を募集しています。

ご協力いただける方は恵庭市社会福祉協議会までお問合せください。



除雪サービス事業とは？

この事業は除雪が困難なひとり暮らし高齢者世帯等の冬期間の生活路を確保し、閉じ込め防止を図ることを目的としています。恵庭市の道路除雪実施時(概ね10cm以上の降雪)に対象者宅の通路(概ね1m幅)を確保するために(自家用車を保管・使用している場合は車庫前から公道まで概ね2.5m幅の除雪に関しても実施)除雪を行っていただくものです。

協力員の活動期間：令和6年12月～令和7年3月まで

(10cm以上の降雪時の当日中に除雪を実施)

活動費：1回の出動で1件あたり1,400円の活動費をお支払いします。

※除雪範囲が広い場合は活動費を追加いたします。

また、活動費は翌月下旬にお支払いします。

保 険：本会で活動保険に加入します。

その他：お一人が複数件担当していただくことも可能です。

詳細は下記までお問合せください。

お問合せ：恵庭市社会福祉協議会 事業推進課 TEL.0123-32-0007



えにわささ恵あいマップ～雪の処理編～が完成しました！



この情報誌では除雪の種類を「玄関通路の除雪」、「道路除雪の置き雪除雪」、「屋根の雪下ろし」、「排雪」に雪の処理について分け、対応している市内の事業者・団体さんの内容についての情報を掲載しています。是非ご活用ください。情報誌は本会ホームページ(<http://www.eniwa-syakyo.or.jp/>)からダウンロードができます。また、本会窓口でも配布しております。

福祉車両の貸し出し

この事業は、車いすを使わなければ移動が困難な市内の高齢者・障害者を対象に、車いすでの乗降が可能な福祉車両を貸し出ししています。

条 件

- ・ 恵庭市在住の方
- ・ 車いすを使用しなければ移動が困難な方
- ・ 運転手を確保できる方（普通運転免許取得から3年以上経過している方）

用 途

- ・ 通院や公的機関への手続き
- ・ 諸行事への参加 等（恵庭市外への外出も可能です）

期 間

- ・ おおむね3日以内（貸出・返却の受付は平日のみのため、土日祝に利用する場合は3日以上のご貸出が可能です）

費 用

- ・ 走行距離1キロメートルにつき10円

申し込み方法

- ・ 32-0007までお電話でお申し込みください。



令和6年度ボランティア体験プログラムの開催について

「ボランティア活動って、どんなものがあるかわからない」という声が聞かれます。

ボランティア活動を実践している方々より、体験しやすいプログラムをご提供いただき、ボランティア活動を始めるきっかけづくり、障がい者への理解を深めることを目的として実施いたします。

○点訳コース	11月26日・12月3日	全2回	10:00～11:30
○朗読コース	11月14日・11月21日	全2回	14:00～15:30
○手話コース	11月11日・11月18日・11月25日	全3回	19:00～20:00

参加希望される方は社会福祉協議会(電話:32-0007)まで申込下さい。

ふれあいサロン紹介コーナー 《第8回》

このコーナーでは、社協に登録しているふれあいサロンを順次紹介していきます。

今回は「和やかサロン」です。

活動は主に椅子に座って行う「いきいき百歳体操」、お口の健康に効果的な「かみかみ百歳体操」をし、体操後には円になってお話しをしています。

参加者の平均年齢は82歳とのことですが、体操を長年行っている成果が皆さん若々しく、元気に参加していました。

会話と笑顔が絶えないことが特長で、名前の通り、とても和やかな雰囲気 of サロンです。

詳細は下記の通りですので、ご興味がある方は社協(32-0007)までお問い合わせください。



和やかサロン

日 時:毎週火曜日/13:00~14:30

場 所:和光憩の家 参加者:平均15名



ふれあいサロンとは??

高齢者等の閉じこもり防止・生きがいづくりを目的としており、参加者が徒歩圏内で参加でき、体操等を行う地域の集まりです。恵庭市では64のサロンが社協に登録しています。

新しいレク用具が貸し出し可能になりました!

この事業は、参加費用を取らない恵庭市内のイベントや、町内会・サロン活動、子どもとのレク等でレクリエーション器材を使用したい方に、輪なげや玉入れ、モルックなど28種類を貸し出ししています。

この度、地域の皆様からの要望を受け、「ボッチャ」を2セット新たに貸し出しすることになりました。

本会ホームページには貸し出し可能な物品一覧を掲載しています。

詳細や貸し出しのご予約は(32-0007)までお問い合わせください。



貸出期間:おおむね1週間まで

貸出料金:無料



「えにわ社協だより」は共同募金の助成を受けて発行しています

次回の広報発行は令和6年12月 予定です

愛情銀行へ

ご寄付をありがとうございます

恵庭市の地域福祉活動に幅広く活用させていただきます

令和6年6月～令和6年8月までに愛情銀行へ預託をされました方々を紹介します (敬称略)

金銭寄付

榛葉典子、長谷保久、塚田一夫、古崎典子、畑山恵美子、佐藤喜吉、熊谷睦子、高畑一秀、尾崎弘子、豊島崇伯、薬袋真也、石川雅代、木村岩夫・悦子、佐藤加代子、戸根谷美代子、岡藤紀久子、吉田裕、能代川康人、松岡初廣、橋本笑子、中島学、白石洋、豊栄神社、まりも会、恵庭まちづくり協同組合、(株)道央環境センター

物品寄付

(ペットボトルキャップ、リングプル、福祉用具、使用済み切手、テレカ等)

三浦かす子、長谷川節子、山中京子、原ミツ子、鹿野ヒトミ、茶園利紀、佐々木正博、堺田れい子、吉田幸代、本田満喜子、一戸明裕、川上月子、斎藤美弥子、嘉屋敏行、持館悦子、高井希夏、上田充、中村勝幸、中島義幸、佐藤彩心、加藤有希子、野林ヒロ子、木下誠一、長谷川和夫、三ツ野千晶、細川菊枝、齋藤佳子、城戸みどり、小山令子、菅原八恵子、白鳥満都子、上野あけみ、池田政勝、蟹谷幸夫、中川輝男、片岡千尋、池田厚、大西正男、長谷川俊幸、牧野はるみ、木村悦子、向川柳子、前田絹代、杉森幸子、村本忠義、恵本武俊、中張洋一、奥田智貴、富樫アイ子、加納亜希子、石塚達夫、松山耕三、岡本武、梶村ユキ、佐々木敏文、小村青・小村奏、船田一花・船田和花、恵庭市役所、島松寿町町内会、恵み野出張所、郷土建設(株)、日本医療大学恵み野キャンパス、桃源郷(千歳)、ニチレキ(株)北海道支店、恵庭市消防本部、第一生命(株)恵庭営業オフィス、文京町いきいき体操、柏陽若草会、白樺南町内会、幸町寿クラブ、明治安田生命恵庭営業所、恵庭市立図書館、島松支所、黄金南曙クラブ、恵み野南町内会、恵庭市スポーツ協会、パチンコパーラー恵み野、(株)玉川組、(株)京都セミコンダクター、(株)IHIアグリテック(千歳)、島松幼稚園、松恵クラブ、恵庭まちづくり協同組合、島松小学校、恵正会工房恵庭、恵光産業(株)、草野作工、(公財)北海道サッカー協会、島松駐屯地曹友会、ひよっとこ広場、恵み野ケアサポート、山崎製パン(株)、白樺北町内会、(株)恵庭クリーンサービス、恵み野北町内会、日赤奉仕団島松、フレスポ恵み野、ひだまりクラブ、きたえる一む恵庭、ピンピンコロリ有明サロン、黄金ふれあいセンター、ひまわりグループ、すみれ保育園、恵み野病院、北海道損害保険代理業協会千歳支部

ペットボトルキャップの収集ボックスは、福祉会館、市役所、島松支所、恵み野出張所、総合体育館、市民会館に設置しております。リングプルの収集ボックスは福祉会館に設置しております。みなさまのご協力に感謝いたします。

1月上旬
開催予定

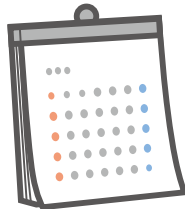

2025年
カレンダーリサイクル市に
ついては次回の広報で
お知らせいたします